

Perangkat Lunak Pencatatan Pajak Pada Bagian Akuntansi (studi Kasus PT Stilus Utama Materials Bandung).pdf

by

Submission date: 17-Apr-2023 07:30AM (UTC+0700)

Submission ID: 2066397000

File name: Perangkat Lunak Pencatatan Pajak Pada Bagian Akuntansi (studi Kasus PT Stilus Utama Materials Bandung).pdf (985.35K)

Word count: 4183

Character count: 26015

1

PERANGKAT LUNAK PENCATATAN PAJAK PADA BAGIAN AKUNTANSI (STUDI KASUS : PT STILUS UTAMA MATERIALS BANDUNG)

Heri Purwanto¹, Mochamad Cory Sakti Triwangsa², Chika Gustiana Widiarestuwati³,
Prodi Teknik Informatika, STMIK LPKIA Bandung^{1,2}

Prodi Manajemen Informatika, Politeknik Komputer Niaga LPKIA³

Jl. Soekarno-Hatta No.456, Batununggal, Kec. Bandung Kidul, Kota Bandung, Jawa Barat 40266^{1,2,3}

heripurwanto@lpkia.ac.id¹, 180914039@fellow.lpkia.ac.id², 180623002@fellow.lpkia.ac.id³

Abstrak

Penelitian ini bertujuan untuk merancang perangkat lunak yang akan digunakan pada bagian akuntansi dengan fungsi untuk mendata transaksi klien sesuai proses bisnis berjalan yang telah ada dengan tujuan dapat memberikan informasi tentang piutang *client* secara tepat dan akurat serta dapat menghindari penumpukan dokumen-dokumen piutang *client*, meminimalisir kehilangan data *client*, metode penelitian menggunakan metode kualitatif dan data yang diperlukan untuk merancang perangkat lunak didapat dari hasil wawancara dan observasi, pendekatan yang digunakan untuk mendapatkan hasil yaitu dengan mengembangkan aplikasi yang digunakan dalam penelitian ini menggunakan metode *prototype* yang menghasilkan perangkat lunak berbasis web menggunakan *framework laravel* dengan hasil penelitian disajikan dalam bentuk *prototype* berupa aplikasi web menggunakan *framework laravel* disertakan dengan pedoman pembuatan aplikasi seperti *Usecase*, diagram aktivitas, diagram kelas, perancangan *database*, *mockup user interface*, serta hasil jadi aplikasi. Aplikasi telah diuji cobakan pada komputer dengan spesifikasi yang telah ditentukan dan telah dilakukan pengujian *black box* yang pengujian dilakukan beberapa fungsi yang telah ditentukan sebelumnya hasil dari pengujian *black box*. menunjukkan bahwa aplikasi berjalan seperti yang dirancang dan dapat menggantikan proses bisnis berjalan perusahaan PT. Stilus Utama Materials Bandung serta dapat meminimalisir kehilangan data *client* sesuai dengan tujuan penelitian. untuk penelitian selanjutnya program akan dibuat dalam platform lain seperti *node js* atau *mobile* dan bisa dilakukan perbandingan *performance* dengan *laravel* pada platform *node js* atau dalam versi *mobile*.

Kata kunci :

Perancangan Perangkat Lunak, Framework Laravel, Proses Bisnis Berjalan

Abstract

This study aims to design software that will be used in the accounting department with a function to record client transactions according to existing business processes with the aim of being able to provide information about client receivables precisely and accurately and can avoid the accumulation of client receivable documents, minimizing loss client data, research methods use qualitative methods and the data needed to design software are obtained from interviews and observations, the approach used to obtain results is to develop applications used in this study using a prototype method that produces web-based software using the laravel framework with search results presented in the form of a prototype in the form of a web application using the laravel framework included with application development guidelines such as use cases, activity diagrams, class diagrams, database design, user int mockups interface, as well as the finished application. The application has been tested on a computer with predetermined specifications and black box testing has been carried out in which several functions have been determined previously as a result of black box testing. shows that the application runs as designed and can replace the current business processes of PT. Stylus Utama Materials Bandung and can minimize the loss of client data in accordance with the research objectives. for further research, the program will be made on other platforms such as node js or mobile and performance comparisons can be made with

laravel on the node js platform or in the mobile version.

Keywords :

Software Design, Laravel Framework, Running Business Process.

I. PENDAHULUAN

Pajak yaitu upaya yang digunakan oleh negara dalam rangka menambahkan penerimaan negara secara mandiri (Hardiningsih, 2011). Pajak merupakan tagihan wajib yang asalnya dari subjek pajak dan dialamatkan kepada pemerintah (Fitriani & Sulistyawati, 2020). Pencatatan merupakan proses atau pembuatan, cara mencatat atau menuliskan sesuatu ke buku dan komputer (Prasetyo, 2020). Akuntansi merupakan parameter utama kinerja usaha yang harus dicapai (Ediraras, 2010). Akuntansi dapat diartikan sebagai sistem informasi yang merealisasi laporan kepada orang-orang yang berkaitan dengan kegiatan ekonomi dan keadaan perusahaan (Mulyani, Nurhayati, & Miharja, 2019). Perangkat lunak merupakan peralatan tidak berwujud yang membutuhkan pengetahuan spesifik tentang pembuatan perangkat lunak yang baik dan efisien dengan strategi teknik (Primawati & Mustari, 2014). Ketidakhadirannya perangkat lunak, akan menyebabkan perangkat keras yang telah dirancang, tidak akan berjalan dengan semestinya (Maulana, 2017).

PT. STILUS UTAMA MATERIALS adalah perusahaan yang bergerak dibidang jasa manajemen dan pajak. Disana mereka melayani banyak karyawan yang mengalami kesulitan dalam pajak. Berbagai kalangan datang kesini untuk mengurus pajak mereka. Namun, pencatatan klien PT. STILUS UTAMA MATERIALS masih menggunakan alat tulis dan kertas, di jaman modern, Tidak bisa dihindari, kemajuan teknologi informasi yang cepat dalam kurun waktu singkat ini menyebabkan berbagai dorongan perubahan dalam kehidupan bermasyarakat (Khairiyah & Akhmadi, 2018). Perubahan ini dapat dilihat dari perubahan pencatatan data melalui tulisan menjadi melalui komputer.

Penelitian perangkat lunak pencatatan pajak ini sebelumnya telah diuji oleh peneliti lain dengan studi kasus yang berbeda – beda, seperti penelitian Aplikasi pencatatan transaksi UMKM berbasis website dan bantuan CodeIgniter (Wibisono, Surya, Putra, &

Margita, 2020), penelitian tentang membuat sistem pencatatan sesuai dengan kebutuhan perusahaan sehingga perusahaan dapat mengetahui kondisi perusahaan sebenarnya (Tegar, 2014) namun terdapat perbedaan pada studi kasus yang berbeda yaitu di PT Stilus Utama Materials dan menggunakan framework laravel. Penelitian ini bertujuan untuk merancang perangkat lunak jasa konsultan pajak pada bagian akuntansi di PT STILUS UTAMA MATERIALS BANDUNG. Oleh karena itu pada penelitian ini memiliki tujuan untuk mengembangkan sebuah sistem informasi akuntansi pajak berbasis website yang dibuat berdasarkan penelitian yang sudah ada namun dibuat dalam framework laravel dan diimplementasikan pada perusahaan.

Untuk metodologi yang digunakan menggunakan metode kualitatif dengan data dikumpulkan menggunakan metode observasi dan metode wawancara dan metode pengembangan yang dipakai untuk pembangunan sistem informasi ini yaitu metode *prototype* dan dimodelkan menggunakan UML.

II. KAJIAN LITERATUR

Pada bab ini, akan dijelaskan pengertian dan konsep yang berhubungan dengan penelitian berdasarkan kajian literatur

II.1 Pajak

Pajak merupakan pungutan kepada pemerintah bersifat mengikat, yang memiliki kewajiban wajib membayarnya sesuai ketentuan hukum, dengan tidak adanya ganjaran kembali secara langsung dan yang digunakan sebagai alat untuk membayar pembiayaan umum yang berkaitan dengan misi pemerintah berdasarkan aturan pemerintahan (Mandak & Morasa, 2015).

II.2 Website

Website merupakan bentuk aplikasi yang mengandung manuskrip berbagai sarana seperti teks, gambar, suara, animasi, dan video yang dibungkus memakai bantuan protokol *hyper text transfer protocol (HTTP)* dan jika ingin membukanya diperlukan perangkat lunak yang disebut browser (Suhartanto, 2016). *Browser* dapat diartikan perangkat lunak yang mampu mengelola manuskrip *website* dengan cara diartikan ke bahasa mesin. Semua proses dilakukan oleh *web engine*. Semua manuskrip *website*

ditunjukkan dengan cara diterjemahkan (Mumtahana, Nita, & Tito, 2017).

II.3 Perangkat Lunak

Perangkat lunak dapat diartikan sebagai generalisasi materi yang mengizinkan pengguna untuk terhubung dengan perangkat keras. Ketidakhadiran aplikasi berdampak pada perangkat keras yang telah dirancang tidak dapat melakukan fungsinya dengan baik (Maulana, 2017).

II.4 Basis Data

Basis data merupakan kumpulan data dan penjelasannya yang terhubung secara logika berfungsi untuk mendapatkan informasi. Data secara wujud direkam dalam bentuk himpunan bit yang terekam dengan asas track pada gawai penyimpanan. Secara prakteknya data disusun dengan format secara logis sehingga kumpulan tabel menyusun basis data, sedangkan tabel terangkai atas sebanyak *record*, dan *record* berisi sejumlah *field*, lalu *field* disimpan dalam himpunan bit (Dalimunthe, 2016).

II.5 Diagram Use Case

Use case diagram diperlukan untuk menggambarkan apa yang seharusnya digarap oleh sistem. Diagram *use case* mengadakan cara menggambarkan pandangan eksternal terhadap sistem dan hubungannya terhadap luar sistem (Handayani, 2018).

II.6 Diagram aktivitas

Diagram aktivitas merupakan bentuk pengembangan dari *state chart* yang berfokus pada kegiatan-kegiatan, bagian-bagian dari proses yang berelasi dengan kiat-kiat anggota maupun aktivitas aktivitas yang terjadi (Mumtahana et al., 2017).

II.7 Class Diagram

Diagram Kelas merupakan ikatan antar kelas kelas dan elaborasi terhadap detail tiap-tiap kelas yang ada di dalam desain model dari suatu sistem, kelas diagram juga memperlihatkan kaidah-kaidah dan tugas utama entitas yang menentukan perilaku sistem (Urva, Siregar, Prof, Kisaran, & Utara, 2015).

II.8 Hypertext Preprocessor(PHP)

PHP merupakan skrip yang terhubung dengan *HyperText Markup Language (HTML)* dan berada bagian peladen (Fridayanthie, Wida & Mahdiati, 2016). *PHP* diartikan sebagai skrip yang dipakai

untuk merancang halaman *web* dinamis, dinamis berarti halaman yang nantinya ditampilkan diciptakan saat halaman itu diminta oleh klien terbaru (Ariesandika, Wicaksono, & Pradana, 2018).

II.9 Laravel

Laravel merupakan bentuk *Model View Controller(MVC) web development framework* yang dibangun untuk menaikkan kadar aplikasi dengan mencoba memotong biaya pemekaran dan pembaharuan serta menaikkan kecepatan pembuatan operasi dengan sintak yang tersusun rapi dan efektif yang dapat memangkas banyak waktu yang diperlukan untuk implementasi (Lutfi, 2017).

II.10 Black Box Testing

Black-box yang dikenal sebagai uji fungsional, merupakan keadaan uji yang dibangun berdasarkan program atau tugas sistem yaitu *tester*, *tester* memanfaatkan data *input* dan *output* yang kemudian dianalisis, tetapi *tester* tidak perlu tahu bagaimana sistem atau program berjalan. *tester* berpusat pada pemeriksaan fungsi perangkat lunak terhadap spesifikasi yang telah ditetapkan. dengan pengujian cara *black-box*, *tester* memperhatikan program sebagai kubus hitam dan tidak memikirkan struktur internal dari perangkat lunak atau sistem (E. Lewis, 2016).

III. ANALISIS DAN PERANCANGAN

Pada bab ini, akan dijelaskan pengertian dan konsep yang berhubungan dengan penelitian berdasarkan kajian literatur

III.1 Profil Perusahaan

Berdasarkan hasil wawancara didapat fakta bahwa, PT. STILUS UTAMA MATERIALS yaitu perusahaan konsultan pajak yang bergerak dibidang jasa konsultan perpajakan, Software, dan Management yang didirikan oleh Ifan Kurniawan.

Perusahaan yang telah menjadi klien konsultan pajak memiliki usaha yang beraneka ragam, seperti: restoran, garmen, perdagangan, industri kecil, industri besar.

Hingga saat ini tercatat sebanyak 50 perusahaan yang berstatus klien PT. STILUS UTAMA MATERIALS. Mayoritas dari klien-klien tersebut merintis di bagian pabrik garmen, kemudian diikuti oleh perumahan, dan konstruksi.

PT. STILUS UTAMA MATERIALS sebagai perusahaan yang bergerak dibidang jasa konsultan berorientasi profit memiliki tujuan yaitu mampu bersaing dan meningkatkan keuntungan. Untuk mewujudkan tujuan yang telah ditetapkan, konsultan pajak perlu menjabarkan visi dan misi yang akan dijalankan. Karena hal tersebut berperan penting sebagai pemandu tindakan pimpinan di masa depan. Rumusan visi dan misi memuat pertanyaan tentang filsafat bisnis yang dianut oleh manajemen puncak, dapat juga memberikan gambaran tentang *image* yang ingin dikenali oleh berbagai kelompok berkepentingan, mencerminkan pandangan organisasi tentang dirinya sendiri, bidang usaha yang ditekuni dan produk yang dihasilkan.

III.2 Proses Bisnis Berjalan

Proses bisnis berjalan pada PT. Stilus Utama Materials ini dideskripsikan dalam beberapa tahap, dalam hal ini Konsultan Pajak yang menerima *client* dan ingin ditangani masalah perpajakan perusahaannya, para *client* diminta langsung datang ke kantor atau bisa melalui nomor telepon pimpinan untuk membicarakan masalah apa yang ingin ditanyakan oleh *client*, apabila *client* tersebut setuju dan berminat maka akan diberikan formulir pendaftaran *client* baru. Setelah diberikan formulir pendaftaran, maka *client* bisa datang ke kantor dan membawa formulir pendaftaran *client* tersebut ke bagian akuntansi agar data dari formulir tersebut bisa langsung diproses datanya dan apabila data tersebut valid akan diarsipkan ke data *client* dan akan langsung dilakukan pemberitahuan terhadap *client* tersebut. Kemudian bagian akuntansi menyiapkan kwitansi dua rangkap berdasarkan nominal yang ada pada data *client*, dan diserahkan kepada pimpinan untuk diperiksa dan ditanda tangan. Kwitansi dua rangkap ini akan disimpan satu di pimpinan dan satunya lagi diserahkan ke bagian akuntansi agar bisa diberikan kepada *client* yang sudah terdaftar. Setiap tanggal 25 *client* diminta datang ke kantor dengan membawa beberapa berkas dokumen berupa faktur pajak penjualan dan faktur pajak pembelian yang akan diserahkan ke bagian akuntansi agar datanya di input dan dihitung berapa besar yang akan dibayarkan ke negara atau berapa besar lebih bayar, Setelah faktur pajak penjualan dan faktur pajak pembelian diinput dan dihitung yang hasilnya lebih bayar akan keluar data yang disebut SPT PPN DN lebih bayar yang kemudian dicetak dua rangkap yang akan diserahkan kepada *client* untuk dicap dan ditandatangani. Setelah ditandatangani dokumen SPT PPN DN lebih bayar

tersebut akan diserahkan Kembali ke bagian akuntansi berikut uang *fee*, kemudian bagian akuntansi akan menyerahkan uang *fee* tersebut kepada pimpinan dan menyimpan pelaporan ke kantor pajak, Setelah selesai menyiapkan pelaporan data SPT PPN DN lebih bayar rangkap pertama akan dilaporkan ke kantor pajak, dan bagian kantor pajak menginput SPT PPN DN lebih bayar akan keluar bukti lapor yang akan diserahkan ke bagian akuntansi untuk diarsipkan, Apabila hasil dari penginputan dan perhitungan dari faktur pajak penjualan dan faktur pajak pembelian kurang bayar akan keluar data yang disebut SPT PPN DN kurang bayar, kemudian bagian akuntansi membuat SSP rangkap tiga dengan senilai yang tercantum pada SPT PPN DN kurang bayar yang akan diberikan kepada *client* untuk dicap dan ditandatangani, Setelah SPT PPN DN kurang bayar dan SSP rangkap tiga dicap dan ditandatangani akan diserahkan Kembali ke bagian akuntansi berikut uang pajak untuk PPN DN dan *fee*, kemudian uang *fee* tersebut diserahkan kepada pimpinan dan ke bagian akuntansi menyiapkan pembayaran pajak, Setelah selesai menyiapkan pembayaran pajak, SSP rangkap tiga dan uang pajak dibawa ke bank untuk dibayar ke bank, lalu pihak bank menginput dan keluar bukti bayar yang kemudian diserahkan kepada bagian akuntansi berikut dengan SSP rangkap satu dan dua, sedangkan rangkap tiga diarsipkan oleh pihak bank, Setelah proses pembayaran selesai, bagian akuntansi menyiapkan pelaporan SPT PPN DN dan SSP rangkap satu diarsipkan sedangkan SPT PPN DN kurang bayar dan SSP rangkap dua dibawa ke kantor pajak. Pihak kantor pajak menginput SPT PPN DN dan SSP tersebut lalu keluar dokumen yang disebut bukti lapor yang akan diserahkan ke bagian akuntansi dan bukti lapor tersebut diarsipkan, Dari data *client* dan kwitansi pada bagian akuntansi akan membuat daftar piutang *client* yang kemudian diserahkan kepada pimpinan untuk diperiksa. Daftar piutang tersebut dibuat dua rangkap, rangkap kesatu akan disimpan oleh pimpinan sedangkan rangkap yang kedua akan diarsipkan oleh bagian akuntansi

III.3 Use case Diagram

Berikut merupakan diagram *use case* Perangkat Lunak Jasa Konsultan Pajak Berbasis Web di Bagian Akuntansi Pada Pt. Stilus Utama Materials Bandung yang diusulkan

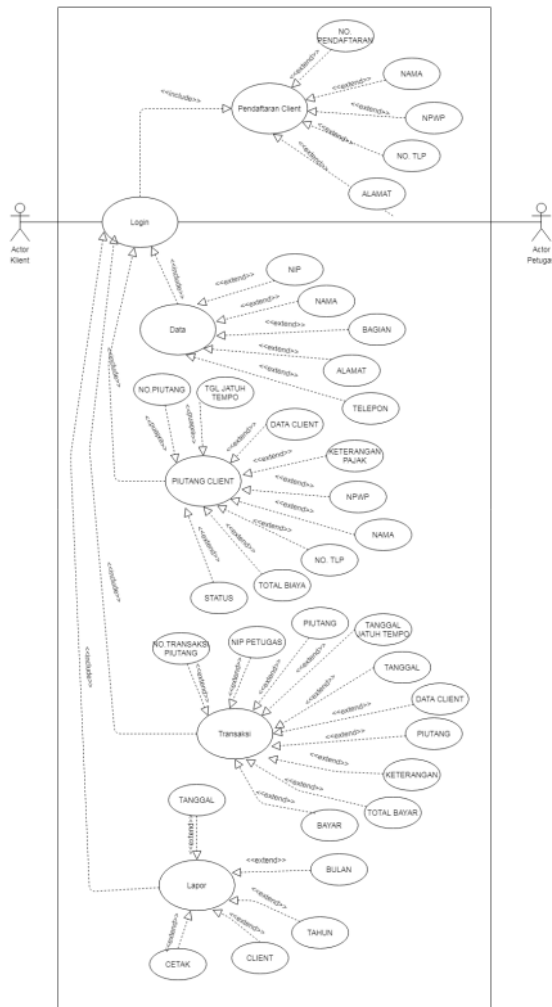

Gambar 1 Usecase Diagram

Pada use case diagram diatas menjelaskan tentang bagaimana seluruh proses yang ada pada sistem.

III.4 Diagram Aktivitas

Diagram aktivitas buat akun memperlihatkan form buat pendaftaran klien. Actor yang berperan dalam sistem ini adalah client dan petugas. Adapun activity diagram pendaftaran client adalah sebagai berikut

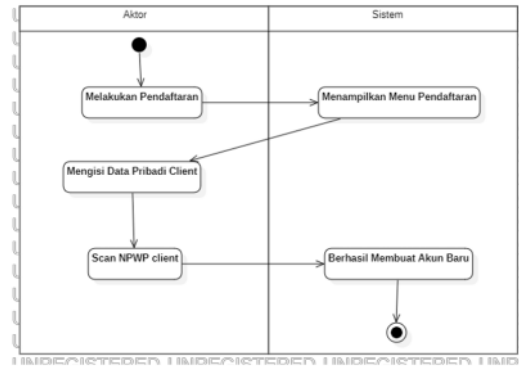

Gambar 2 Activity Diagram Pendaftaran Client

Pada diagram activity di atas menjelaskan tentang bagaimana proses client mendaftar untuk membuat akun pendaftaran client, urutannya yaitu, client dan petugas dapat menampilkan data client, data-data pada use case diatas adalah untuk melihat data-data client yang sudah membuat akun baru, sistem ini dapat melihat dan mengubah data apabila ada kesalahan dalam penginputan pada saat pendaftaran, apabila data-data sudah lengkap maka dapat tersimpan di sistem.

Diagram aktivitas piutang klien dapat memperlihatkan data piutang klien, actor yang berperan dalam sistem ini adalah klien dan petugas. berikut adalah diagram aktivitas piutang klien

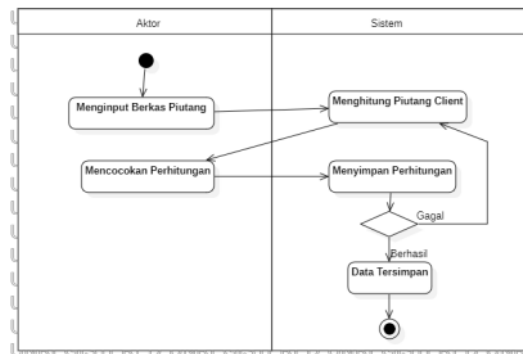

Gambar 3 Activity Diagram Piutang Client

Pada diagram aktivitas di atas menjelaskan tentang bagaimana proses client mendaftar untuk membuat akun pendaftaran client. Apabila klien mempunyai piutang, maka dapat melakukan penginputan piutang, kemudian menghitung berapa

jumlah piutang client, setelah perhitungan selesai, data tersimpan.

Diagram aktivitas transaksi dapat memperlihatkan transaksi yang dilakukan klien, adapun diagram aktivitas digambarkan sebagai berikut

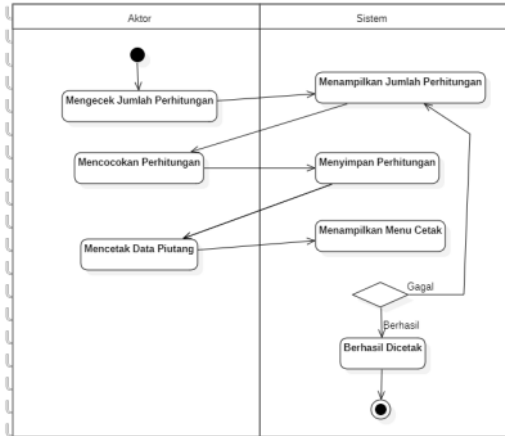

Gambar 4 Activity Diagram Transaksi

Pada aktivitas diagram di atas, pertama klien harus telah melakukan penginputan perhitungan piutang klien, kemudian klien dan petugas mengecek jumlah perhitungan apakah sesuai dengan yang ada pada website pajak, sistem menampilkan seluruh jumlah perhitungan klien, klien dan petugas mencocokkan data perhitungan, sistem kemudian menyimpan data perhitungan, klien dan petugas dapat mencetak data perhitungan piutang, kemudian sistem pun dapat menampilkan menu cetak.

Diagram aktivitas lapor pajak dapat memperlihatkan bagaimana proses klien mendaftar untuk membuat akun pendaftaran klien. adapun diagram aktivitas digambarkan sebagai berikut

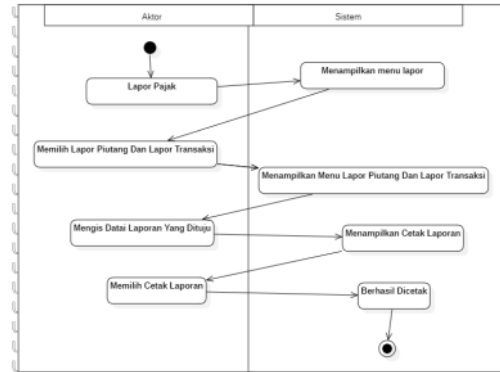

Gambar 5 Activity Diagram Lapor Pajak

Penjelasan alur dari diagram aktivitas yaitu klien dan petugas bisa langsung lapor pajak setelah melakukan semua penginputan di sistem-sistem sebelumnya, sistem akan menampilkan menu lapor pajak, kemudian memilih lapor piutang dan lapor transaksi, sistem lalu menampilkan menu tersebut, klien dan petugas dapat melaporkan pajak, kemudian sistem akan menampilkan menu cetak laporan, jika klien dan petugas memilih menu cetak, maka sistem akan mencetak laporan

III.5 Rancangan Database

Rancangan Database memperlihatkan seluruh sistem yang ada pada aplikasi. Sebelum membuat rancangan database, class diagram dibuat terlebih dahulu sebagai pedoman dalam pembuatan database. Adapun class diagramnya sebagai berikut.

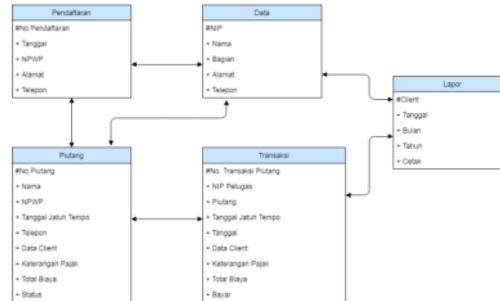

Gambar 6 Diagram Kelas

Pada diagram kelas di atas terdapat tabel pendaftaran terdiri dari no pendaftaran, tanggal, NPWP, alamat, telepon. Yang digunakan untuk menginput data klien pada saat melakukan pendaftaran akun baru, pada tabel data terdiri dari nip,

nama, bagian, alamat, telepon. Yang digunakan untuk melihat data petugas pada saat klien melakukan penginputan pendaftaran klien baru, pada tabel piutang terdiri dari no piutang, nama, NPWP, tanggal jatuh tempo, telepon, data klien, keterangan pajak, total biaya, status.

Setelah dirancang diagram kelas, maka didapat perancangan database



Gambar 7 Perancangan Database

Gambar 7 menggambarkan rancangan database yang akan dibuat, terdapat 6 tabel yang saling berelasi, ada relasi one-to-one, one-to-many, hubungan relasi ini digambarkan menggunakan *primary key* dan *foreign key*. Meskipun tidak masuk dalam gambar, terdapat rincian tipe data yang digunakan seperti tanggal menggunakan tipe data date, nama menggunakan tipe data varchar, tipe data total menggunakan tipe data double. Selain jenis tipe data juga dibuat pedoman berupa panjang tipe data tiap tiap varchar yang berfungsi untuk meringankan beban komputer yang akan digunakan, dengan asumsi bahwa data yang masuk kedalam database berjumlah banyak.

Kemudian, setelah dianalisis dan dimodelkan dalam perancangan database, dilakukan perancangan *mockup* sebagai pedoman dari pembuatan *UI* aplikasi

III.6 Rancangan Mockup

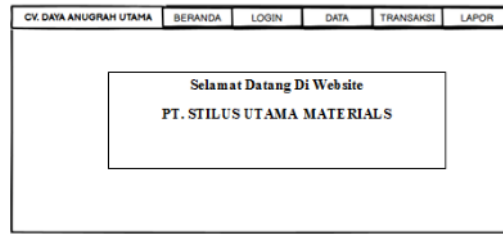

Gambar 8 Rancangan mockup

Gambar 8 menggambarkan *mockup* dari *layout screen* pada menu utama aplikasi, menu utama memiliki navbar login, navbar login ini berfungsi untuk memverifikasi apakah user memiliki akses ke dalam sistem, jika user dapat memberi bukti dan telah melakukan login, maka program akan memberikan akses prosedur prosedur yang telah dijelaskan pada *Use case* sebelumnya.

Semua prosedur yang telah digambarkan dalam *use case* akan menjadi menu yang dibuat desain *mockupnya*. Seperti prosedur pendataan *client*, pendataan piutang, pendataan petugas, dan pendataan transaksi.

Setelah *mockup* selesai dibuat maka selanjutnya program akan dibuat menggunakan basis *web* dengan menggunakan framework laravel sebagaimana telah dijelaskan dalam hipotesis.

III.7 Prototype Aplikasi

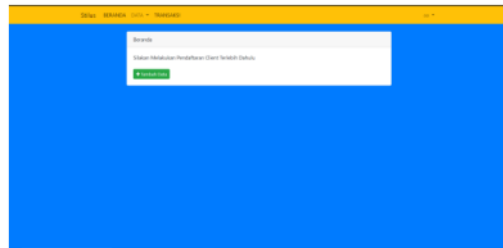

Gambar 9 Menu Utama

Gambar di atas menunjukkan prototype yang telah dibuat. Program telah dibuat berbasis web dengan framework laravel, program dibuat berdasarkan pedoman dan aturan yang telah ditetapkan sebelumnya.

Di dalam menu utama, admin diwajibkan untuk mengisi data klien terlebih dahulu. Berikut adalah form pengisian data klien

Gambar 10 Form Pendaftaran Klien

Untuk mengisi form pendaftaran, admin diharapkan meminta NPWP, nama, alamat, telepon klien kepada klien.

Kemudian admin diwajibkan mengisi data diri petugas PT. Stilus Utama Materials. Berikut adalah form pengisian data petugas.

Gambar 11 Form Pendaftaran Petugas

Form pendaftaran petugas diisi sesuai dengan form yang ada di aplikasi dengan data karyawan yang ada di PT. Stilus Utama Materials.

Setelah membuat prototype aplikasi kemudian dilakukan *testing* untuk memastikan bahwa aplikasi telah berjalan dengan semestinya. komputer yang digunakan untuk testing berada pada tabel di bawah.

Tabel 1. Detail Komputer Testing

Komponen	Nama Komponen
Processor	AMD A8-6410 APU with AMD Radeon R5 @ 2,00 GHz
VGA	Radeon HD8500M Dual Graphics
HDD	500GB
RAM	4GB
Peripheral	Mouse & Keyboard
OS	Windows 7

Program prototype pun dapat berjalan pada spesifikasi hardware tabel 1

III.8 Melakukan Pengujian

Perangkat lunak akan diuji menggunakan metode *blackbox*, metode pengujian ini akan membandingkan hasil yang diharapkan dengan hasil yang ditampilkan dari eksekusi program. Tabel 1 Menyajikan hasil dari pengujian *BlackBox Testing*

Tabel 2. Pengujian *BlackBox Testing*

Kelas Uji	Kondisi	Hasil	Keterangan
Login	Input username dan password yang sesuai	Pengguna dapat masuk ke halaman utama aplikasi	Valid
Login	Input username dan password yang salah	Tidak bisa login akan muncul error	Valid
Data	Input nama, keterangan, status, waktu berakhir proyek yang sesuai	Akan menampilkan data yang sesuai	Valid
Data	Input nama, keterangan, status, waktu berakhir proyek yang sesuai	Apabila data tidak sesuai akan error	Valid
Transaksi	Input nama, keterangan, status, waktu berakhir proyek yang sesuai	Akan menampilkan data benar, maka akan cetak bukti bayar	Valid
Transaksi	Input nama, keterangan, status, waktu berakhir proyek yang sesuai	Tidak akan menampilkan data benar, maka akan cetak bukti bayar dan akan muncul error	Valid
Lapor	Input tanggal, bulan, tahun dan kriteria	Akan menampilkan data lapor pajak	Valid
Lapor	Input tanggal, bulan, tahun dan kriteria yang salah	Tidak akan menampilkan data lapor pajak	Valid

IV. KESIMPULAN DAN SARAN

Berdasarkan pengujian, Prototype aplikasi dapat bekerja dan memenuhi proses bisnis berjalan pada perusahaan PT. STILUS UTAMA MATERIALS serta dapat memberikan informasi tentang piutang klien dengan tepat dan meminimalisir penumpukan dan kehilangan data klien.

Penelitian selanjutnya akan dicoba menggunakan basis lain seperti node js. Berbeda dengan laravel

yang menggunakan php sebagai basis pemrogramannya, node js menggunakan basis javascript. Atau aplikasi dikembangkan dalam bentuk mobile apps.

REFERENSI

- Ariesandika, D., Wicaksono, S. A., & Pradana, F. (2018). Pengembangan Sistem Informasi Monitoring Pekerjaan Kantor Konsultan Pajak Berbasis Web pada Kantor Konsultan Pajak I Gede Arianta. *Jurnal Pengembangan Teknologi Informasi dan Ilmu Komputer (J-PTIIK) Universitas Brawijaya*, 2(11), 5807–5815. Retrieved from <http://j-ptiik.ub.ac.id/index.php/j-ptiik/article/view/3434>
- Dalimunthe, A. H. (2016). Desain Basis Data Sistem Pemesanan Makanan dan Minuman Pada Restoran Berbasis Online. *Jurnal Rekayasa Elektro Sriwijaya*, 1(2), 53–61.
- E. Lewis, W. (2016). *Software Testing and Continous Quality Improvement 3rd Edition*. U.S.A: Taylor & Francis Group.
- Ediraras, D. (2010). Akuntansi Dan Kinerja Ukm. *Jurnal Ilmiah Ekonomi Bisnis*, 15(2), 5936.
- Fitriani, A., & Sulistyawati, A. I. (2020). Faktor – Faktor Yang Mempengaruhi Terjadinya Tax Avoidance Pada Perusahaan Manufaktur Yang Terdaftar Di Bursa Efek Indonesia. *E-Jurnal Akuntansi Universitas Udayana*, 18(2), 143–161.
- Fridayanthie, Wida, E., & Mahdiati, T. (2016). Rancang Bangun Sistem Informasi Permintaan Atk Berbasis Intranet. *Khatulistiwa Informatika*, 4(2), 126–138.
- Handayani, S. (2018). Perancangan Sistem Informasi Penjualan Berbasis E-Commerce Studi KaHandayani, S. (2018). Perancangan Sistem Informasi Penjualan Berbasis E-Commerce Studi Kasus Toko Kun Jakarta. *ILKOM Jurnal Ilmiah*, 10(2), 182–189. <https://doi.org/10.33096/ilkom.v10i2.310>. *ILKOM Jurnal Ilmiah*, 10(2), 182–189.
- Hardiningsih, P. (2011). Faktor-Faktor Yang Mempengaruhi Kemauan Membayar Pajak (The Factors That Influence The Willingness To Pay The Tax). *Dinamika Keuangan Dan Perbankan*, 3(1), 126–143.
- Khairiyah, Y. R., & Akhmadi, M. H. (2018). Analisis Perpajakan Terhadap Bentuk Usaha Tetap Berbasis Layanan Aplikasi. *Jurnal Kementerian Keuangan*, 1, 125–130.
- Lutfi, A. (2017). Sistem Informasi Berbasis WEB Pada Kedai Kopi ABG, 2(3), 366–371.
- Mandak, A., & Morasa, J. (2015). Prosedur Perhitungan Dan Pelaporan Pajak Penghasilan Pasal 21 Atas Gaji Pegawai Pemerintah Kabupaten Minahasa Selatan. *Jurnal Riset Akuntansi*, 283.
- Maulana, Y. I. (2017). Perancangan Perangkat Lunak Sistem Informasi Pendataan Guru Dan Sekolah (SINDARU) Pada Dinas Pendidikan Kota Tangerang Selatan. *Jurnal Pilar Nusa Mandiri*, 13(1), 21–27.
- Mulyani, A. S., Nurhayaty, E., & Miharja, K. (2019). Penerapan Pencatatan dan Laporan Akuntansi Pada Usaha Mikro Kecil Dan Menengah (UMKM). *Jurnal Abdimas BSI: Jurnal Pengabdian Kepada Masyarakat*, 2(2), 219–226.
- Mumtahana, H. A., Nita, S., & Tito, A. W. (2017). Pemanfaatan Web E-Commerce untuk Meningkatkan Strategi Pemasaran. *Khazanah Informatika: Jurnal Ilmu Komputer dan Informatika*, 3(1), 6.
- Prasetyo, E. (2020). Aplikasi Pencatatan Cuti Pegawai Negeri Sipil pada Badan Kepegawaian dan Pengembangan Sumber Daya Manusia Kabupaten Musi Banyuasin. *Jurnal TIPS : Jurnal Teknologi Informasi dan Komputer Politeknik Sekayu*, 10(1), 7–12. Retrieved from <http://dx.doi.org/10.1016/j.biochi.2015.03.025%0A>
- Primawati, A., & Mustari, D. (2014). Analisis Manajemen Proyek Perangkat Lunak Sistem Informasi Akuntansi Pada Biro Sistem Informasi Pt. X. *Jurnal Sistem Informasi*, 9(2), 101.
- Suhartanto, M. (2016). Pembuatan Website Sekolah Menengah Pertama Negeri 3 Delanggu Dengan Menggunakan Php Dan Mysql. *Sentra Penelitian Engineering dan Edukasi*, 4(1), 1–8. Retrieved from <http://speed.web.id/ejournal/index.php/Speed/article/view/226>

- Tegar. (2014). Evaluasi Terhadap Sistem Pencatatan Akuntansi Pada Usaha Mikro, Kecil Dan Menengah.
- Urva, G., Siregar, H. F., Prof, J., Kisaran, M. Y., & Utara, S. (2015). Pemodelan UML E-Marketing Minyak Goreng. *Open Access Journal Of Information System*, 2(9), 92–101.
- Wibisono, A. Y., Surya, D., Putra, D., & Margita, S. (2020). Aplikasi Gaji Karyawan dan Perhitungan Pajak Penghasilan Pasal 21 Berbasis Website dengan menggunakan Framework CodeIgniter. *Jurnal ALGOR*, 1.

Perangkat Lunak Pencatatan Pajak Pada Bagian Akuntansi (studi Kasus PT Stilus Utama Materials Bandung).pdf

ORIGINALITY REPORT

12%

SIMILARITY INDEX

12%

INTERNET SOURCES

2%

PUBLICATIONS

%

STUDENT PAPERS

PRIMARY SOURCES

1

www.grafiati.com

Internet Source

7%

2

core.ac.uk

Internet Source

5%

Exclude quotes Off

Exclude bibliography On

Exclude matches < 2%